



佛教正德醫院

Buddhist Chengde Hospital

服 | 務 | 介 | 紹 | 專 | 刊

2023 年版





CONTENTS 目錄

Buddhist Chengte Hospital

建院緣起	01
創辦人介紹	02
醫院宗旨·院史紀事	03
院長的話	04
樓層介紹	05
儀器設備	07
特色醫療	10
醫師介紹	14
深耕社區·造福鄉里	15
正德志業體系介紹	16



建院緣起

ORIGIN

發心宏願 醫病醫心 拔苦予樂 因緣不息

正德開山祖師上常下律和尚大德秉持佛陀慈悲渡眾精神，弘法利生、扶弱濟貧為宗旨，創建正德慈善醫療文教機構，成立迄今已三十餘年，以醫療、慈善、文化、教育、制喪，五大志業，長期關懷社會弱勢，投入公益不遺餘力。

和尚大德有感於近年來國人罹癌率逐年攀升，造成許多生命提前消逝；也因治療癌症，造成家境困難者眾多，衍生出諸多社會問題。為此，和尚大德基於悲天憫人的情懷，發願蓋建救治癌友及重症患者之慈善癌症醫院；積極起身帶頭而行，傾力投注資源研究癌症問題。經過多年籌備，眾賢友齊心協力奔走，各方大德善款捐獻，終於在 2015 年舉行佛教正德醫院動土大典，為我國醫療環境注入嶄新的力量。

正德落成

歷經五年建設期，在眾志一心、殷殷期盼之下，於 2019 年 12 月 1 日，佛教正德醫院正式落成。提供門診及住院服務，結合心理師、志義工給予心靈療癒，撫慰身心。同時延伸社區醫療等功能，達到尊重生命、視病如親、深耕社區、守護健康之醫院宗旨；讓和尚大德之大愛，正德醫療之志業，能成為社會良善循環的先驅。

創辦人介紹

OUR FOUNDER

立志傳善 緣起幼時

1951年，正德開山祖師上常下律和尚大德生於彰化市，幼時家境清寒，又目睹胞妹因病無錢就醫而往生，深感當時家人承受之悲痛與無奈；此一生離死別場景，深深烙印在心裡，留下難以抹滅的記憶。再因兒時家貧受濟於西洋教會，感受其無私奉獻精神、偉大情操，激發無量慈悲心；在心中滋長善念，發下宏願建設慈善醫院，醫治貧病眾生，廣救無量之生命。

進入社會後，即便已成為當時南部最大進口貿易商董事長；仍經常利用閒暇時間，默默在各地進行實地訪貧、濟貧等工作。即此因緣，發現受救濟者多數原非貧困之家，起因為家人突生重病，無力負擔龐大醫療費用而陷困頓，故蓋建慈善醫院，方能幫助貧病者減輕負擔，徹底解決真正貧窮問題。

和尚大德出家後，理應如多數出家僧者選擇蟄居山林之清修模式，做個單純的出世僧人，卻念茲在茲，寧為眾生承擔悲苦，誓願廣救貧困癌症患者，希望減少癌症對國人健康及生命威脅，避免社會更多的不幸與遺憾。如此宏觀悲願，念念為眾生設想的偉大情操，著實令人動容。



堅定方向 成就眾生

和尚大德於1986年開辦「佛教正德慈善文教機構」，以「以正處事，以德服人；正法傳世，德化世人」之濟世精神為宗旨，畢生致力於弘法利生志業。和尚大德為使佛法深耕民間，出家後遂毅然決然行入世菩提道路，引導眾生藉由助人行善機緣，親證佛法奧妙真理。正德慈善文教機構，發展五大志業為濟世根基：以「慈善」來福利眾生，以「教育」來廣度眾生，以「醫療」來醫助眾生，以「治喪」來渡化亡者。

至今，正德醫療慈善文教機構在國內外已設立財團法人正德社會福利慈善基金會、醫療財團法人正德癌症醫療基金會、正德慈善中醫診所、正德宗教協進會（加拿大及澳洲）、財團法人正德文教傳播基金會、正德電視台、正德佛教文化院、正德佛堂、正德學苑、慈音雜誌社等，總計十個志業機構。在菩薩道上，和尚大德常說：「人生扣除吃飯、睡覺、年幼不懂事、老年體弱不能做事，所餘時間不及三分之一；如何運用這三分之一去做有意義的事，才是智者。」基於如此信念，和尚大德不但身體力行，為眾生之事殫精竭慮；一股護念眾生的慈悲願力，匯聚眾人善力，一起關懷鄉親，廣傳善念。

醫院宗旨・院史紀事

PURPOSE・TIMELINE

醫院宗旨

尊重生命 視病如親 深耕社區 守護健康

佛教正德醫院立志成為最溫暖的醫療機構，提供國人就醫新選擇。本院針對高齡化社會，發展社區醫療服務為目標；以病人為主、家屬為輔，融入醫病即醫心的人本信仰，打造一個人文關懷、具有溫度的醫療環境。

為求本院醫療服務更加全方面落實，除居家護理及居家醫療整合等社區服務之外，結合個案管理師、照護、營養諮詢，社工、心理師支持等資源；進一步提高醫療服務品質，成為守護在地居民健康的好夥伴，以呼應和尚大德所提倡「尊重生命、視病如親、深耕社會、守護健康」之醫院宗旨，成為中部民眾信賴之預防醫學、長期照護醫院。



院史紀事

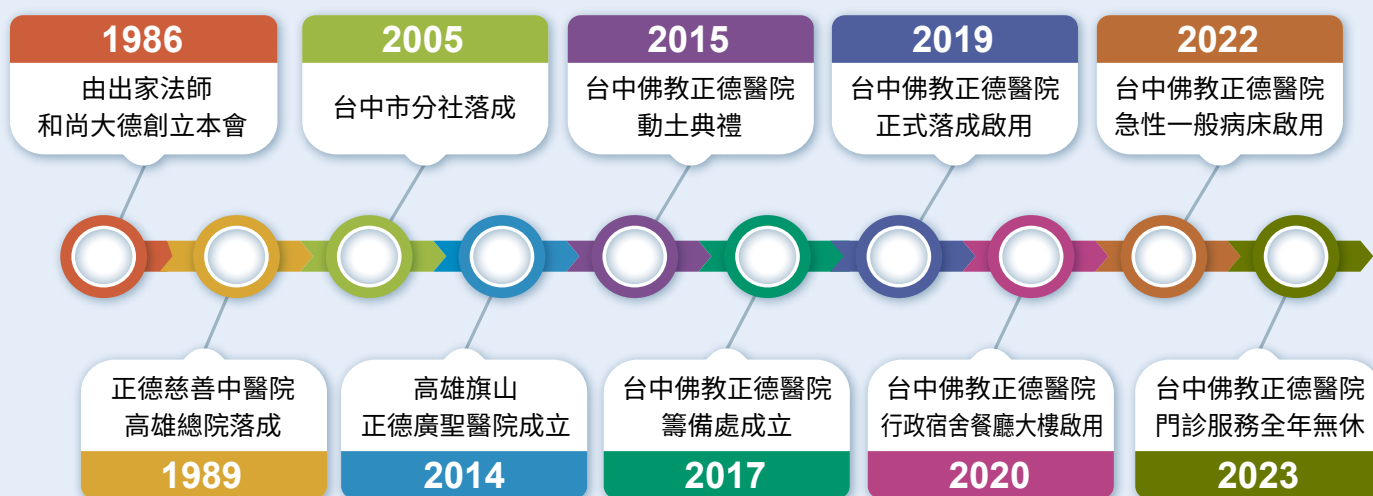



院長的話

DEAN'S MESSAGE

佛教正德醫院 戴翠凌院長

佛教正德醫院是由醫療財團法人正德癌症醫療基金會秉持著慈善、文化、教育、醫療、制喪的宗旨所建立的醫院，基金會創辦人和尚大德常說：「人生扣掉吃飯、睡覺，及年幼不懂事，老年體弱不能做事，所剩時間不及三分之一，如何運用這三分之一去做有意義的事，才是智者。」能發心做有意義的事不難，和尚大德不僅身體力行又能長期投入，更從未因建院的種種困難而退縮，著實令人欽佩。能授命擔任院長，更當把握分分秒秒，救拔眾生病苦，將和尚大德的大愛透過健全完善的醫療制度和照護，照亮每位患者身心。

佛教正德醫院是社區的醫院，是全民的醫院。未來本院醫療服務有四大方向：第一，持續建置最高規格的生理檢查暨影像醫學中心，令患者能及早發現癌症，及早治療。第二，持續建立完善健康管理制度，守護民眾健康。第三，持續設置門診與住診，提供社區民眾和正德信眾高品質醫療照護及高齡友善照顧。第四，持續深入社區舉辦衛教活動、社區篩檢、推廣居家護理，落實在宅醫療。

佛教正德醫院，以「尊重生命，視病如親，深耕社區，守護健康」為宗旨，並以成為大台中地區民眾心中優質的研究醫院為目標，以企守護社區民眾的健康，並成為大眾內心所信賴的，如家般溫暖的醫療機構。

樓層介紹

FLOOR GUIDE

最有溫度的醫療環境

本院之醫療大樓係由醫療財團法人正德癌症醫療基金會斥資三十億元興建，醫院面積達 700 坪，地上 8 層，地下 2 層。其規劃設計以「人」為中心，以提供最專業的醫療診治、最療癒的休養空間。

醫院大門口設有具宗教感之裝置藝術，後有生態蓮花池，一樓為明亮寬敞的醫療大廳、具溫馨感的診間、親切的志工服務台；二樓為各科室診間、適宜候診區；三樓至五樓為病房，特別規劃寬敞的活動交誼廳、撫慰患者與家屬的療癒花園，提供佛堂、禱告室，讓需要者在心靈與精神上獲得支持與安慰，以及斥資百萬的專業沐浴水療系統，給予最貼心的優質服務；六樓為專業之復健治療中心，輔助患者進行專業復健療程，並在漫漫復健路上，提供最新設備與最專業復健規劃，與患者及其家屬一同邁向健康之路；七樓為生理檢查暨影像醫學中心，建置造價數億元，全台數一數二最高規格的醫療檢查儀器，協助醫師精準判斷病因，守護大眾健康。

新建的行政宿舍餐廳大樓與既有的醫療大樓，將成為一個完善的人文醫療院區，讓民眾能享有更完整、更完善的醫療服務，讓愛與陪伴能真正落實在佛教正德醫院。





儀器設備

MEDICAL EQUIPMENT



↑ 高階心臟超音波掃描儀

病徵無所遁形 診察第一線

隨著醫療科技日新月異，檢查設備、種類和功能與日俱增，本院生理檢查暨影像醫學中心為提供完整服務，並追求更精確的影像品質，引進科技醫療設備。有全台灣中部第一台寶石能譜電腦斷層掃描儀，標榜低輻射量、低影像雜訊、高解析及寬覆蓋；突破傳統「切」的觀念，心跳過快或心律不整的患者也能適用。

另有最新款 1.5T 磁振造影掃描儀、全身扇形光束骨質密度測定儀、天井式數位無線平板診斷型 X 光機、數位乳房攝影 X 光機、五百萬畫素 (5MP) 高解析乳房影像判讀工作站、高階心臟超音波掃描儀、全數位可攜式彩色超音波掃描儀、OLYMPUS 上下消化道內視鏡、無線攜帶式腦波儀、神經傳導肌電圖誘發電位檢查儀、十二導程心電圖機、體檢專用無線 X 光機等，並建構有醫療影像儲存與傳輸系統，能快速且方便地提供醫師做疾病診斷與治療規劃。

本院將以病人為中心，提供優質的服務，發揮儀器設備的最高使用效益，與持續精進專業技術。期許建構更完善的醫療服務，藉以提升診療成效與正確性；全方面為民眾健康把關，給予疾病最正確的診斷與治療。



← 全身扇形光束骨質密度測定儀

CT 電腦斷層掃描

美國 GE 世界首部自然心律冠狀動脈能譜 (256 切)
電腦斷層掃描儀

- 業界第一的全方位心臟能譜分析功能
- 動態 4d 影像處理軟體
- 唯一專利高低能量快速變頻切換技術
- 醫學中心等級影像後處理工作站脂肪肝定量分析

電腦斷層掃描能夠提供許多疾病的偵測：

1. 腦部病兆
2. 急性中風
3. 外傷
4. 心臟血管病兆
5. 肺部病兆及肺部低劑量癌篩
6. 腹部各臟器病兆
7. 血管病兆
8. 有病兆或腫瘤癌症病患 (必要時需施打顯影劑)

MRI 磁振造影

1.5T 大孔徑磁振造影系統

- 70CM 大孔徑、人性化線圈設計
- 業界最大全方位照野 (FOV) 與最佳磁場均勻度
- 不打藥全腦定量灌注影像
- 全身防噪動技術，減少鎮靜劑施打與重作機會

磁振造影能夠提供許多疾病的偵測：

1. 脂肪肝定量分析
2. 惡性腫瘤
3. 良性腫瘤
4. 腦部疾病
5. 血管瘤
6. 血管狹窄阻塞
7. 動靜脈畸形等病兆
8. 中風
9. 四肢關節及軟組織病變
10. 全身脊柱
11. 肝膽胰腎脾等病兆
12. 子宮、子宮頸、卵巢等生殖系統病兆
13. 攝護腺病兆



↑ 自然心律冠狀動脈能譜電腦斷層掃描儀



↓ 1.5T磁振造影掃描儀

溫柔的 3D 乳房攝影 體貼的儀器檢查

採用先進的 GE Senographe Pristina Mammography System，3D 多切面斷層乳房攝影，具有高準確性、精確診斷的特點，符合胸部曲線的平台設計，按壓過程更舒適溫柔，能夠降低疼痛、提高安全，加上柔和的燈光，讓你感覺到與眾不同的呵護。

2D VS 3D

乳房 X 光攝影有什麼差別？

2D 平面乳房攝影：可發現無症狀及觸摸不到的零期乳癌或第一期乳癌，尤其是偵測微鈣化，但容易因乳房組織重疊而看不出異常。

3D 多切面斷層乳房攝影，可產生多切面的影像，避免或減少組織重疊而混淆判讀。因此對於亞洲女性緻密的乳房，可以更有效的偵測乳房腫塊，並能有效減少不必要的開刀和切片。檢查時所產生的壓迫力也相對較少，有助減輕女性的擔憂。

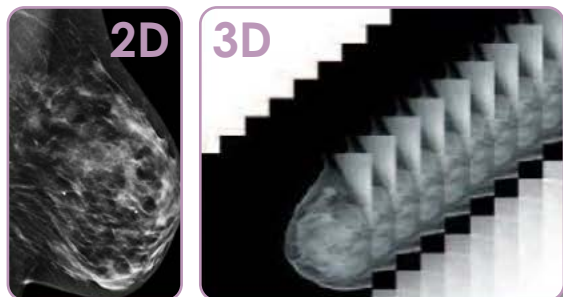

馬上進行乳房檢查

乳房攝影屬於健保署所提供之檢查項目，只要經由門診醫師評估認可，即可開單檢查，進行健保署給付的 2D 乳房攝影。

另外，國健署也有提供免費的 2D 乳癌篩檢方案，只要符合 (1) 45-69 歲之婦女 (2) 40-44 歲二等親內曾罹患乳癌者，即可免費 2 年 1 次 2D 乳房 X 光攝影。



↑ 3D多切面斷層乳房攝影



Buddhist Chengde Hospital

特色醫療

SPECIAL FEATURES

中醫科

以病人為核心的精進團隊

重視傳統醫學，一向是正德醫療志業的核心價值，不但著眼於中醫藥的臨床療效，更是因為重視人與自然的和諧共振，追求身心靈的齊一安定。

台中佛教正德醫院中醫科秉持志業信念，積極打造一支創新的年輕中醫團隊；不僅追求固有內科針傷的分科專業，更希冀在一家現代化的醫院之中，建立起以病人為核心的中西醫結合治療。中醫團隊不但持續精進現代醫學的專業素養，更開放務實地為病友建立起各個疾病中西聯合診療的多元管道，如：成人復健、小兒發展、婦科問題、消化疾病、皮膚疾病，都期能以中西聯手為病患找出最適合己身的療癒之路。

本院中醫科將以「多元化」、「生活化」、「科技化」為臨床發展特色。在「多元化」方面，除了坊間常見的藥石針傷等處置之外，更積極設計本土醫院少見的艾灸藥洗蒸薰等環境，讓病患能在清新空氣中接受更好的治療；在「生活化」方面，我們致力於開發中草藥的不同形式，如：茶飲、香包、熨貼、洗浴、膏劑等，搭配豐富的衛教分享，讓中醫智慧得以守護日常生活健康；在「科技化」方面，我們以臨床實證為前提，將逐步引進低能量鐳射、脈診儀、經絡能量儀等診療工具，為傳統智慧與最新科技摸索出完美結合的模式。



復健科

專業成人與兒童復健治療

本院復健團隊有專任復健專科醫師、物理治療師、職能治療師、語言治療師及臨床心理師，提供專業的成人與兒童復健治療服務。科內設有電療室、運動治療室、職能、物理、語言、心理治療室，更區分有兒童物理治療室、兒童職能治療室、兒童語言治療室、兒童心理治療室。

復健科醫師會依照患者病情和需求，制訂復健計畫，安排包括物理治療、職能治療和語言治療在內的復健治療處方；同時給予衛教，幫助病患、家屬學習床邊及居家復健的技巧。對於病況尚未完全穩定，但需接受適當復健治療以避免關節攣縮等併發症的急性患者；復健部同仁也會到病房床邊，提供預防性的床邊復健。患者病情如果已趨穩定，則可到復健治療室，接受更進一步的復健訓練。部分患者經過治療，雖然病情已經比較穩定，卻因為明顯肢體功能障礙；此時可改為門診治療，由復健團隊全力與患者及家屬配合，促進各項功能的恢復。

成人復健項目，有運動傷害造成的問題，例如：各種關節炎、下背痛、肩頸疼痛、骨折後關節硬縮或肌肉萎縮無力、全人工關節術後復健、椎間盤突出、骨刺、全人工關節術後復健、截肢後義肢訓練、退化性神經疾病（帕金森氏症、多發性硬化症）、臥床太久而引起之功能退化（洗腎患者、糖尿病患者）、腦血管病變（腦中風）、頭部外傷、脊髓損傷病患等，協助成人患者早日恢復身體機能。



復健儀器

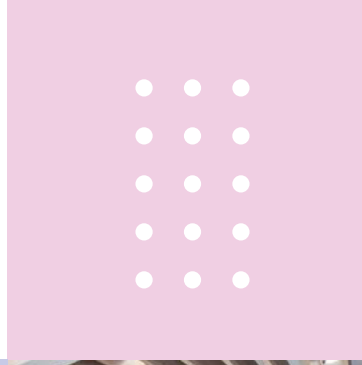

兒童復健項目有兒童物理治療、兒童職能治療、兒童語言治療、兒童心理治療。在兒童物理治療部分，為十三歲以下有下列診斷之兒童，提供物理治療服務：

1. 神經肌肉障礙：腦性麻痺、發展性神經障礙、早產兒等有發展遲緩高危險性的嬰幼兒、智能不足、唐氏症、腦傷、腦部感染、腦膜炎。
2. 脊柱病變：脊椎側彎、脊椎發育不良脊椎損傷、脊椎腫瘤。
3. 周邊神經及肌肉障礙：斜頸、扁平足、臂神經叢受損、周邊神經障礙、漸進性肌肉萎縮、先天性肌病及良性低張力、脊椎肌肉無力症、小兒麻痺、多發性神經炎、遺傳性神經炎等。
4. 其他如：發展遲緩、發展性協調障礙、呼吸疾病、軟骨發育不全、軟組織及關節發炎疾病、幼年風濕性關節炎、血友病、燒傷、一般兒童常見骨骼肌肉問題及運動傷害等等。

兒童物理治療項目如下：

1. 家屬諮詢，教導家屬正確的日常生活照顧手法及居家訓練計劃。
2. 兒童動作發展篩檢與評估。
3. 兒童動作發展誘發技術。
4. 功能性活動訓練。
5. 運動治療，利用球上運動、墊上運動、輔具運動、家長協助，以誘發動作發展及功能協調。
6. 操作治療，增加肌肉骨骼系統活動度及延展性。
7. 儀器治療，利用聲、光、電、水、冷、熱、力等物理因子，增進個體功能化。
8. 小兒輔助評估。

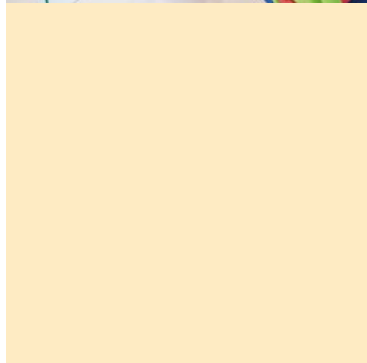

兒童職能治療，為十三歲以下有下列診斷之兒童，提供職能治療服務：腦性麻痺、發展遲緩、認知知覺功能缺損、其他認知發展遲緩、感覺統合失調、輕微腦功能異常、自閉傾向、過動傾向。

兒童職能治療項目如下：

1. 精細動作。
2. 手部功能訓練。
3. 視知覺訓練。
4. 感覺統合訓練。
5. 書寫訓練。
6. 平衡協調。
7. 認知知覺功能訓練。
8. 改善日常生活自理能力。

兒童語言治療項目如下：

1. 構音異常評估與治療。
2. 語言異常評估與治療。
3. 嗓音復建治療。
4. 語暢異常。
5. 兒童語言發展遲緩。
6. 神經性語言異常。
7. 口腔功能與吞嚥障礙評估與治療。
8. 自閉症兒童評估與訓練。
9. 聽障兒童聽能創建。
10. 特殊障礙兒童早療介入。
11. 溝通輔具設計與建議。
12. 互動式情境小團體治療。
13. 家長聽語相關專業諮詢。

臨床心理治療項目如下：

1. 兒童 & 青少年問題。
2. 注意力問題。
3. 行為情緒問題。
4. 親子諮詢教養技巧諮詢。
5. 老人失智與腦傷認知訓練。



空中花園休憩區
及空中走廊

醫師介紹

DOCTOR INTRODUCTION



醫療院長
風濕免疫科
林剛民
醫師



副院長
復健科
蘇俊郎
醫師



副院長
家醫科
葉立群
醫師



中醫科
蘇永玄
醫師



復健科
黃怡寧
醫師



胸腔內科
陳華明
醫師



耳鼻喉科
林佳翰
醫師



神經內科
楊自強
醫師



中醫科
董沿臻
醫師



泌尿科
呂謹亨
醫師



胃腸肝膽科
沈呈懋
醫師



心臟內科
林正盛
醫師



泌尿科
謝肇新
醫師



耳鼻喉科
陳忠雄
醫師



骨科
鄭宇傑
醫師



泌尿科
李毅彥
醫師



兒童發展篩檢日



中醫養生操 - 八段錦4招



社區衛教列車



南屯區同心里社區講座

【深耕社區 造福鄉里】

地區醫院在醫療體系裡扮演著極為重要的關鍵地位，社區的演變與地區醫院的設立與發展，常常是相互依存、密不可分。

佛教正德醫院自開院以來，積極深耕鄰里，貢獻醫療服務不遺餘力，其中包括日常醫學教育、健康檢查、慢性疾病的照護，在維護醫療安全網絡上，扮演不可或缺的重要角色。

小至幾十人的老人關懷據點，大至幾千人的社區活動都有我們的蹤跡，我們出動醫師、護理師、放射師、治療師，提供民眾最需要的醫學知識及服務，未來更將擔負起社區住民的健康體檢、相關疫苗的接種，以及衛生機關預防保健政策的相關配合措施等工作。

佛教正德醫院感謝民眾的支持與鼓勵，我們擁有認真、活力滿滿的醫療團隊，以專業與親切的態度服務每一位患者，最大的希望就是能帶給患者愛與溫暖。

您的回饋是我們前進的動力，未來也會持續提高醫療服務品質，秉持常律和尚大德醫治貧病眾生的宏願，成為守護在地居民健康的好夥伴。

樂來樂愛你 - 母親節音樂會



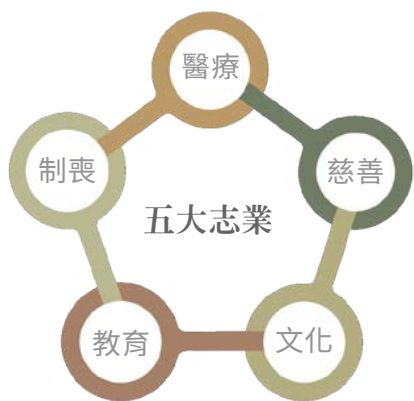

正德志業體系介紹

CHENGTE' S MISSIONS

正德醫療慈善文教機構為一包含慈善、醫療、教育、文化、制喪等五大志業之體系，自創立迄今，如尋聲救苦的觀世音菩薩，長期關懷社會弱勢不遺餘力！

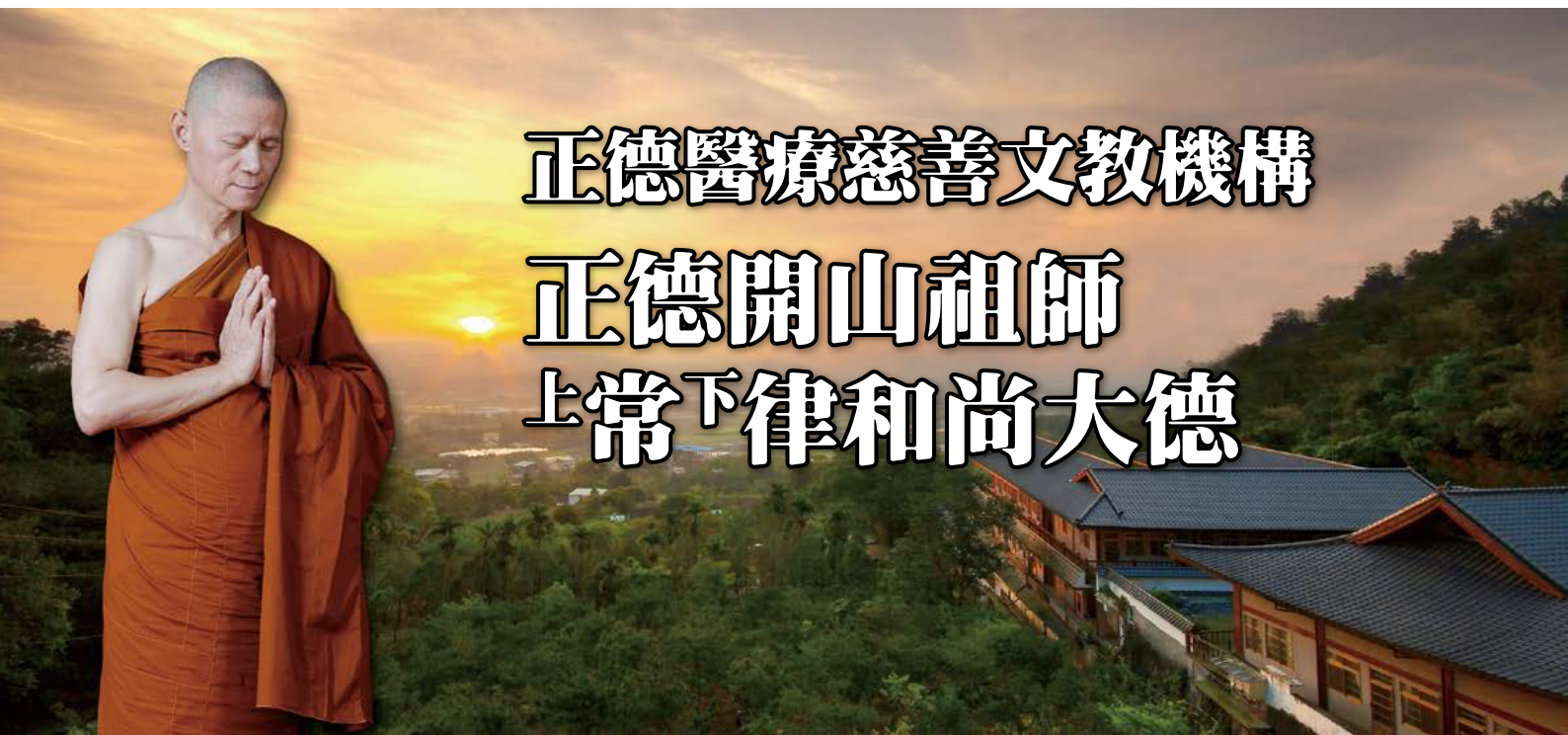

正德醫療慈善文教機構

正德開山祖師

上常下律和尚大德



慈善志業 福利眾生

成立訪視服務 發心發願就有力

長期從事社會救濟工作。接獲貧戶申請救助或由社工單位轉介之救助個案，本會會先行派義工或經由村里長訪談，了解個案的實際狀況及其生活所需再提供適切的救助，以期達到真正的濟貧效益。

定期訪育幼院、老人院及弱勢團體

正德全國各院定期於年中三大節日，安排慰訪地方育幼院、老人院及教養院等。為他們帶來應景食品、民生物資及慰問金，以實際行動關懷老人及幼童，讓他們也能開心過節。



每年各分院舉辦冬令救濟 傳遞人間大愛

每逢歲末年關將近時刻，當多數人歡歡喜喜的忙著準備過年，而在社會某些不為人知的角落裡，卻有著一群經濟拮据、衣食匱乏的民眾們，正苦於年關難過而憂心忡忡。因此，每年此時，正德人總不忘這群鄉親的存在，全國各院群起動員，舉辦盛大的冬令救濟活動。除提供紅包、民生物資及各項活動外；同時聆聽師父的佛法開示，令煩憂苦惱轉成菩提智慧，既溫馨又有意義。



正德愛心廚房 濟貧弱勢

正德素食愛心廚房之設立，乃為關懷街友、貧困者、清寒學生及一時失業之家庭，所提供之免費用餐服務。一方面關心他們的飲食健康，一方面減輕其經濟負擔；同時也藉機引導他們親近三寶，在佛門環境的薰習之下，可以「少造業，多念佛」、「少吃肉，救國家」。種下善因緣，轉變其內在生命的品質，擺脫今世未得善緣的果報，邁向具足希望的未來。

醫療志業 醫助衆生

拔苦予樂醫病醫心 守護生命守護愛

從 1986 年開始，和尚大德與幾位志同道合的在家居士，一同行善助人，立志要為世間的苦難者奔走服務。在幾年訪貧、濟貧的經驗裡，和尚大德發現，許多生活困苦的家庭原本並非貧困之家，往往因家中有人罹患重疾或突遭意外傷害，導致龐大醫療費用而拖垮了家計，故要解決貧病問題，唯有蓋建慈善醫院，方能真正減輕病患家屬經濟負擔，徹底解決社會貧病問題。



願有多大，力就有多大

有願就有力，願有多大，力就有多大。常律和尚大德多年宿願 - 創辦「正德慈善中醫院」，終於在和幾位學佛居士一起的辛勤奔走下，結合社會大眾的善心力量，創建完成。此為正德機構第一大濟世度生工程。本院為非營利機構，中醫醫護人員清一色為佛教徒，秉持菩薩悲度人的精神，提供最好的藥材，並以仁心精湛的醫術，為病患服務。

在濟世助人的過程裡，和尚大德已然參悟了生、老、病、死的真諦。爾後更披上袈裟，全心為眾生而奉獻。他常言道：「不為自己求安樂，但願眾生得離苦；視眾生為己父母，常發大慈大悲心。」這四句醒世真言，也成為日後正德最重要的服務精神。



教育志業 廣度眾生

教育根本 淨化人心

和尚大德以多元講題，於電視弘法，淨化人心；於各院開辦正德學苑，提供清寒子女免費學習；提撥高額獎學金，幫助清寒子女順利完成學業；志工學習成長課程，提升自我，服務他人，親證法意。

正德電視台、正德電視台 YouTube 頻道 弘法傳播善文化

由正德慈善基金會精心籌備多年的「正德電視台」，終於一〇五年四月十日於各有線電視系統 109 頻道，正式上架開播，節目豐富多元，有和尚大德親自開示的佛學節目，亦有英語教學、教育、生活休閒等各式助益身心靈成長的節目，持續為社會注入清流，淨化現代人忙碌繁雜的心靈。

正德電視台亦設有同名之 YouTube 頻道，可於頻道中點選電視直播，並可於關聯之各式正德系列頻道中，收看正德電視台每一節目。頻道內容多元精彩豐富，有和尚大德原始佛典巴利藏精彩佛學開示共 14 個頻道，以及其他正德影音系列頻道共 12 個，內容囊括正德愛心廚房愛心旅舍活動紀實及食客和住民的感人故事 - 「正德愛心廚房 & 愛心旅舍」頻道、和尚大德引用經典、教育心理學為大眾開示的「神奇的教育力量」頻道、專業老師教你煮出美味簡單素食的「正德愛心廚房上菜囉」頻道，更有告訴你哪裡好吃好玩的「散步走街路」頻道等，方便忙碌大眾能利用空暇時間觀看，不僅能增長知識、見聞，提升覺性，更助淨化身心。

設立「正德學苑研習課程」

為促進生活品質，提倡全民終身學習風氣，特提供優良教學環境及專業師資，開辦「正德學苑研習課程」。自 1999 年 7 月成立以來，教學成效卓著，曾榮獲優良市民學苑之讚譽。近年來，有鑑於家庭負擔孩童教育成本的持續攀升，造成許多家庭經濟的沈重負擔；正德全國各院社在和尚大德的指示下，特別加重美語教學課程規劃，讓有意學習美語，卻無力負擔學費的家庭子女，得有一減輕經濟壓力的學習管道及機會。在正德規劃的優良教學環境裡，享有無負擔的教育品質。



正德心靈成長系列講座

鼓勵正德人自我成長，規劃心靈講座課程，邀請各領域專業人士，分享生活經驗及處事態度；提供個人省思及參考，提升自我。長期舉辦佛學、醫學、名人哲學講座，邀請政、商、學界名人、學者，啟迪人心向善，端正社會風氣。邀請星雲和尚大德、已故淨心和尚大德、圓宗和尚大德等多位諸山長老、已故前總統府資政邱創煥、前考試院院長許水德、前立法院院長王金平等多位名人蒞臨演說。

正德埔里大佛山道場 每月舉辦朝山活動

正德埔里大佛山位於台灣地理中心，中央矗立著全世界最高的鍍金阿彌陀佛銅像，莊嚴肅穆。其與兩旁鍍金觀世音菩薩及大勢至菩薩銅像和大佛後方環山步道，連成一處氣韻非凡的山林景觀。吸引來自全國各地信眾，前來禮佛參拜。目前正德全國各分院每月皆安排有埔里大佛的朝山活動。



文化志業 弘揚佛法

以「慈」悲「音」聲 傳送正德情 溫暖眾人心

《慈音雜誌》創刊於 1986 年 3 月，為每月定期出版刊物。旨在宣揚正信佛法理念，內容多元豐富，跳脫一般宗教刊物純說理之刻板印象；更融入生活、醫學及社會人文關懷等元素。同時亦記錄在創辦人和尚大德的帶領之下，正德人在菩薩道上一步一腳印的行善步履，匯聚形成一股大愛之力，傳送到每一個需要角落的諸多故事。當「慈」悲「音」聲悠揚響起，願善心之士不被埋沒，困惑之人得以紓解，人我之間不再疏離冷漠，人間美善的境界早日實現。



蔡英文總統蒞臨正德佛堂高雄總院



佛教正德醫院落成典禮



佛教正德醫院正式營運看診



和尚大德和正德愛心廚房食客們圍爐過新年



正德永和愛心廚房開幕啟用



正德寒冬送暖愛心尾牙餐會

正德各院社成立「正德圖書館」

正德各院社圖書館（附設讀書室），環境清幽，光線明亮，免費提供社會大眾使用，讓學子能有一清靜的讀書場所，亦為一般人士充實自修、查閱典籍之理想去處。

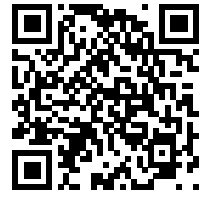

電子書免費閱讀

發行各類佛學出版品、善書，長期普贈各界結緣

正德開山祖師上常下律和尚大德，長年深入研讀佛典，造詣深厚。費盡一生心血體力，閱歷大藏經 2,278 部經典，並於近年覽讀巴利藏原始佛典。為讓大眾能更簡易方便讀閱經典精華，和尚大德將經典歸類，分成多種主題，以深入淺出、生動活潑的筆調為大眾開示結集成書，迄今已出版逾 70 本著作。

內容包含：和尚大德以二十年之心血撰寫成詩篇般雋永的法語《清涼法語》共 3 集、列述在家弟子學佛應修知守的行為戒規禮儀《學佛應知禮儀》、匯集大藏經多部經典內容著作《天堂世間的真相》、《你所不知道的真實鬼靈世界》、《佛陀一生的行化故事》、《觀世音菩薩正傳》、《佛教皈依的真實義》等，解答大眾佛學問題的《佛學 Q&A 精典》共 6 集、《你所不知道的佛法》共 3 集，另有結集原始巴利佛典津要的《佛陀法語錄》、《佛陀法語短句》、《南傳佛教國家少年兒童必讀的佛教故事》，更著作《中國生死書》，將正德殊勝感應的助念方法普傳大眾，還有救人無數的《因果治病改命法》、《超度的重要性》等。和尚大德不僅深研佛法，為救度眾生痛苦，更深入醫學，參考國內外諸多醫學論文，編輯《抗癌天然食物診斷書》。和尚大德著作內容多元，欲知詳情，可於正德官網下載電子書，更可收看正德電視台，多數著作和尚大德皆有開示，設置多元管道讓大眾能一起學習，增長智慧。

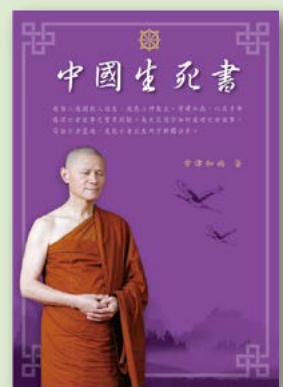
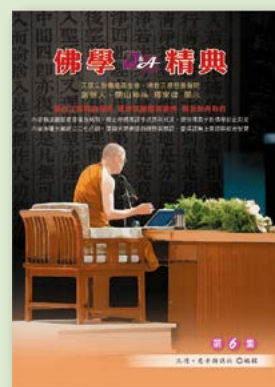
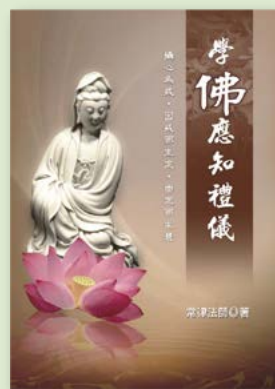
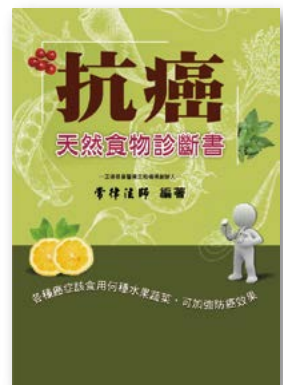

衛生福利部
國民健康署

免費癌症篩檢

為促進國人健康，及早發現及早治療，遠離癌症風險，衛生福利部國民健康署陸續提供多項癌症篩檢補助計畫。佛教正德醫院設有多項專業設備及優秀的醫師陣容，為您提供精確完善的篩檢服務，幫助大眾維持健康、享受人生。

口腔癌

口腔黏膜檢查
(每2年1次)

30歲以上嚼檳榔(含已戒)
或吸菸習慣之民眾

18歲以上嚼檳榔(含已戒)原住民

醫師目視檢查口腔黏膜，查看是否有疑似癌前病變或癌症病灶。

乳癌

乳房X光攝影檢查
(每2年1次)

45歲以上未滿70歲婦女

40~45歲其二等血親以內
曾患有乳癌之婦女

具有高準確性、精確診斷的特點，符合胸部曲線的平台設計，按壓過程更舒適溫柔，能夠降低疼痛、提高安全，讓你感覺到與眾不同的呵護。



掃描加入 LINE 官方帳號
或來電諮詢預約 04-37026588
分機 1850 服務專員

肺癌

低劑量胸部電腦斷層掃描
(每2年1次)

50~74歲男性或45~74歲女性
其父母、子女或兄弟姊妹
經診斷為肺癌者

50~74歲重度吸菸史*註1
有意願戒菸者或已戒菸15年內者

受檢人僅需曝露於比傳統胸部電腦斷層檢查更少的輻射劑量，就能達到有效篩檢肺癌的目的。

* 註 1 - (平均每日吸菸包數) x (吸菸年數) ≥ 30

依國健署規定，若有下列任一情形不予補助：懷孕中、過去12個月內曾接受過胸部電腦斷層檢查、曾得過肺癌、無法接受胸腔穿刺或手術者、過去1個月內有不明原因之咳血、過去1個月內的胸部X光檢查顯示有明顯可疑肺癌病灶、過去1年內有不明原因之體重減輕超過6公斤。

大腸癌

糞便潛血檢查
(每2年1次)

50歲以上至未滿75歲民眾

大腸內的腫瘤或息肉，受到糞便摩擦而出血，血液因而附在糞便表面排出，經採集表面糞便送至實驗室檢驗，即可測出是否含血液。



佛教正德醫院
Buddhist Chengde Hospital

台中市南屯區文心南五路三段 100 號
04-37026588 www.bch.org.tw

佛 教 正 德 醫 院
B u d d h i s t C h e n g t e H o s p i t a l

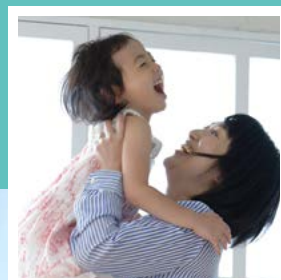
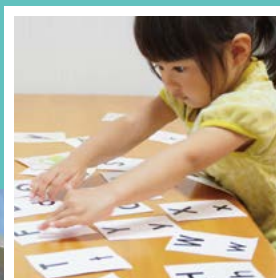

地址：台中市南屯區文心南五路三段 100 號
電話：04-3702-6588



佛教正德醫院官網
www.bch.org.tw