



2020 MAR

03

健康資訊月刊
暨門診時刻表

3月 MAR 2020

日 一 二 三 四 五 六

1 初八	2 初九	3 初十	4 十一	5 驚蟄	6 十三	7 十四
8 十五	9 十六	10 十七	11 十八	12 十九	13 廿	14 廿一
15 廿二	16 廿三	17 廿四	18 廿五	19 廿六	20 春分	21 廿八
22 廿九	23 卅	24 三月	25 初二	26 初三	27 初四	28 初五
29 初六	30 初七	31 初八				

4月 APR 2020

日 一 二 三 四 五 六

			1 初九	2 初十	3 十一	4 清明
5 十三	6 十四	7 十五	8 十六	9 十七	10 十八	11 十九
12 廿	13 廿一	14 廿二	15 廿三	16 廿四	17 廿五	18 廿六
19 穀雨	20 廿八	21 廿九	22 卅	23 四月	24 初二	25 初三
26 初四	27 初五	28 初六	29 初七	30 初八		



防範武漢肺炎

提升抵抗力，對抗傳染病
如何正確配戴口罩

關心骨質疏鬆

骨鬆高危險群？



正確防疫 德到健康

防範2019新型冠狀病毒 流感的預防方法 口罩正確戴才有用

一、防範2019新型冠狀病毒

旅遊疫情警示·主動健康申報

中國大陸發生新型冠狀病毒疫情，您可能也曾暴露於感染環境，臺灣疾病管制署為維護您及周遭親友的健康，請您配合以下事項：

- 入境時有發燒、咳嗽、呼吸急促等身體不適，無論是否服用退燒藥、止咳藥，請主動向機場/港口檢疫人員報到，並接受健康評估。
- 入境後14天內，如出現前述不適症狀，請立即撥打防疫專線1922，並依指示就醫。
- 就醫時，務必告知醫師您的旅遊史及接觸史。

二、外出旅遊你應該

- 時常用肥皂洗手。
- 避免接觸動物及動物屍體。
- 避免食用生肉生蛋。
- 避免前往醫院及傳統市場。

三、個人衛生好習慣

- 肥皂勤洗手
- 咳嗽戴口罩
- 返家先更衣及沐浴

流感的預防方法：

1. 每年接種疫苗
2. 保持手部清潔
3. 避免手部接觸口鼻

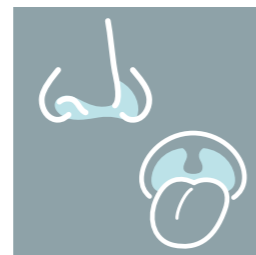

4. 生病在家休息



5. 運動增強抵抗力



6. 均衡健康的飲食



口罩正確戴才有用：

1. 配戴前先清潔雙手



2. 防水層(有色面)朝外



3. 口罩下緣拉至下巴



4. 金屬條貼緊鼻樑上方

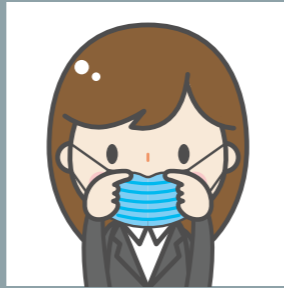

5. 確認口鼻罩好



健康有三好：

一、免疫好：

- 免疫三加一：均衡飲食+適度運動+充足睡眠，用健康活力預防病毒入侵。此外，家有新生兒，鼓勵哺餵母乳。

二、習慣好：

- 回家就換衣服：家人常成為病毒來源，回家後要立刻更換衣物。
- 肥皂勤洗手：回家後、抱小孩前、餵食前、換尿布前後都要用正確的方式洗手。

三、環境好：

- 通風保潔淨：保持通風，對於常接觸的物體表面如門把、桌椅、餐桌、樓梯扶手，可自行調製500ppm漂白水消毒。(清水10公升+家用漂白水100cc)
- 玩具常清洗：尤其是帶毛玩具，更要經常清洗消毒。
- 人潮別去擠：避免出入人潮壅擠、空氣不流通的公共場所。

感染管制師 - 蘇玉琦 / 社區健康促進暨健檢組護理師 - 巫雅惠

春祈平安茶 扶正祛濕 眾生平安



「新型冠狀病毒肺炎」，又稱「武漢肺炎」，為今年初最熱門話題。根據中國官方研究報導，不少確診患者有腸胃道的症狀，甚至在還沒有咳嗽發燒之前，就出現腹瀉或便秘、噁心、嘔吐、腹脹滿等等情況。

以中醫角度而言，這些現象都是脾胃受到寒溼邪氣的緣故。一般來說，抵抗力不足的人，在冬春交際這種天氣變化大時，本來就易感冒。而武漢肺炎這種新型的病毒，大家身上沒有抗體，就要靠自身正氣來預防，其關鍵就在脾胃功能是否強健！正德醫院中醫科特別擬定了一帖「春祈平安茶」，分享與大家：

黃耆3錢，白朮3錢，防風2錢，
金銀花1錢，枇杷葉2錢，陳皮2錢，
藿香2錢，紫蘇2錢，玉竹2錢。

這帖茶飲，是由元代名醫朱丹溪預防感冒的重要方劑「玉屏風散」調整而成，特別加強脾胃保健，並且預防呼吸道發炎症狀，適合這個春天瘟疫流行的時節服用，藉由這帖簡單的茶飲，祈願四境平安，大家能有充沛的活力迎接新的一年，所以命名為「春祈平安茶」。

因為這帖茶飲，不少是根莖類的藥物，如果不是打成粉末，可能不容易泡出味道，所以建議用煮的。將一帖茶飲放在1000~1500 C.C.的冷水中，煮滾後轉小火再行煎煮5分鐘，將藥材濾出就可以飲用。

建議每天早上加熱服用一杯200~250C.C.，每週3~5次。這味道香香的，老人家和小朋友也可以服用；雖然藥性平和，但是孕婦或容易過敏體質的人，建議還是看過中醫師，根據個人體質再行調整。

吳醫師表示，「除了藥物或是茶飲，平時我在臨床上

也常使用艾灸來提升正氣。在本院良好的艾灸排煙環境之下，沒有空氣污染的疑慮，我就放心地艾灸氣海、關元、五柱穴、足三里、三陰交等重要穴位，利用溫暖元陽，達到散寒除濕、調理脾胃、提高免疫功能的功效。」

吳醫師指出，「雖然說提昇脾胃功能補益正氣，提升免疫力，但是每個人體質殊異，建議大家可以先接受中醫師評估，依據不同體質，擬定不同的調理方法，會更有效果。」

吳醫師最後也提醒大家，「如果有出現咳嗽、肩頸痠痛、無力及發燒，務必盡速就醫診治及篩檢，藉由即時的醫療及防護，不但自身安康，也才能保護家人健康。」

吳盈 醫師

主治專長為胃食道逆流、十二指腸潰瘍、大腸激躁症、長期便秘、三高問題、代謝症候群、婦女月經不調、孕前調理等。特別重視脾胃調養，尤其針對血脂、血糖、血管硬化等慢性代謝疾病，因應不同體質設計專屬養生方案。



善願有多大 福報就多大 力量就多大

恭錄自正德開山和尚 常律法師法語



胃腸肝膽科 王德芳 院長 / 醫師

學經歷：
國防醫學院醫學系
桃園榮民總醫院院長
現任台中佛教正德醫院院長
專長：
胃鏡檢查、大腸鏡檢查、腹部超音波檢查

風濕免疫科 / 林剛民 醫師

學經歷：
國防醫學院醫學系、逢甲大學經營管理學院 EMBA
三軍總醫院總醫師、主治醫師、住院醫師
內科專科醫師、過敏免疫專科醫師、風濕科專科醫師
醫師畢業後一般醫學訓練指導教師
中臺科技大學兼任講師、國防醫學院臨床講師、教育部部定講師
專長：
全身性紅斑性狼瘡、皮肌炎、類風濕性關節炎、貝塞氏症、
僵直性脊椎炎、乾癬性關節炎、乾燥症、血管炎、慢性皮膚疾病。
風濕疾病：痛風、高尿酸血症、骨質疏鬆、退化性關節炎、
反覆性風濕症、慢性肌腱炎、細菌性關節炎、肌纖維疼痛症候群等。
過敏疾病：氣喘、過敏性鼻炎、蕁麻疹、異位性皮膚炎、藥物過敏。



復健科 / 林佩樺 醫師

學經歷：
中國醫藥大學醫學系
中山醫學大學附設醫院復健醫學部住院醫師
中山醫學大學附設醫院復健醫學部總醫師
專長：
腰酸背痛、頸肩痛、落枕、閃腰坐骨神經痛、椎間盤突出、
骨刺、五十肩、媽媽手、關節炎、肌腱炎、腕隧道症候群、
拉傷扭傷挫傷、人工關節置換術後復健、骨折後復健、
腦中風、腦外傷、脊髓損傷、周邊神經損傷、腦性麻痺、
發展遲緩早期療育、自閉症、專注力缺損、感覺統合異常



中醫科 / 楊恩豪 醫師

學經歷：
中國醫藥大學學士後中醫學系
廣聖醫院中醫科主治醫師
台中慈濟醫院中醫部針灸科總醫師
中華針灸 / 中醫內科醫學會專科醫師
台灣中醫皮膚科醫學會專科醫師
專長：
皮膚科：乾癬、濕疹、異位性皮膚炎、痤瘡、
蕁麻疹、脂漏性皮膚炎、斑禿。
眼睛疾患：飛蚊症、乾眼症、黃斑部病變、青光眼、
白內障等初期症狀以藥物調養與鐳射針灸。
針灸科：平脈、調氣、通經、解筋。



胸腔內科(安寧緩和) / 陳嘉璋 醫師

學經歷：
國防醫學院醫學系畢業、國防醫學院細胞生物研究所碩士班畢業
員生醫院胸腔內科主任、加護病房主任醫師及安寧療護醫師
台中榮總胸腔內科總醫師，台中國軍 803 醫院胸腔內科主任醫師
花蓮慈濟醫學中心胸腔內科主任醫師
大里仁愛醫院胸腔內科主任醫師，安寧病房設立及負責醫師
部立台中醫院胸腔內科主任醫師，南京明基醫院內科部主任醫師
埔里基督教醫院胸腔內科主任醫師，安寧病房設立醫師
台中中台技術學院兼任講師，慈濟醫學院兼任講師
台中縣社區大學醫學暨自然學程副召集人
專長：
肺腫瘤、肺部感染、呼吸治療、哮喘、慢性阻塞性肺病、
慢性咳嗽、安寧療護、腫瘤症狀控制。



中醫科 / 吳盈 醫師

學經歷：
台大心理系學士、成大認知所碩士
中正大學心理所博士班、中國醫藥大學學士後中醫學系
弘濟堂中醫診所院長、內科 / 針灸科醫學會專科醫師
專長：
腸胃症狀：胃食道逆流、消化不良、十二指腸潰瘍、
大腸激躁症、便秘。
代謝疾病：糖尿病、高血脂、高血壓、代謝症候群。
婦兒科：月經不調、痛經、懷孕前調理、
泌尿道問題、兒童發展中西結合治療。



中醫科 / 蘇永玄 醫師

學經歷：
中國醫藥大學中、西醫雙主修醫學士
童綜合醫院中醫科主治醫師
苗栗漢明中醫診所主治醫師
台中健恩中醫診所主治醫師
專長：
神經系統疾病：腦血管疾病、眩暈、自律神經失調、
周邊神經病變(顏面神經失調、腕隧道症候群、眼中風、
耳中風、肢體麻木)
肌肉骨骼疾病：骨折後調養、脊椎疾患、肩頸腰腿疼痛、
足底筋膜炎等。





骨質疏鬆 照護需知

骨質疏鬆症高危險群

- 女性，尤其已達更年期或停經
- 身材體格特別矮小
- 家有骨質疏鬆病史(駝背)
- 鈣質攝取不足
- 缺乏運動(適度的戶外運動)
- 吸菸、飲酒或咖啡過量



骨質疏鬆需要做甚麼檢查?

X光

確認是否有骨折情形
例如：脊椎壓迫性骨折

骨質密度檢查

超音波骨質密度儀用於篩檢
X光能量吸收儀則可確診

檢查結果

大於 -1.0
骨質密度正常

請繼續攝取鈣質
維持良好生活及運動習慣

-1.0至-2.5之間
骨質缺乏

可多攝取高鈣食物
補充鈣片及適度運動

小於 -2.5
骨質疏鬆症

遠離不良生活習慣
避免跌倒以免發生骨折
與醫師討論治療方針

骨質疏鬆治療

藥物治療

經醫師建議下使用
改善骨質流失狀況
並幫助骨質生成

鈣質攝取

50歲以上成年人
每日建議攝取鈣質1200單位
維生素D 800單位

想了解更多骨質保健資訊
以及如何進行骨質檢測
歡迎來電

04-37026588

轉5688專責護理師
維護您的骨質健康

3月門診資訊

門診時間 上午：08:30 至 12:00
下午：13:30 至 17:00
晚上：18:30 至 21:00
醫師請假及門診異動訊息以現場公告為主

科別	時段	診間	星期一 (2,9,16,23,30)	星期二 (3,10,17,24,31)	星期三 (4,11,18,25)	星期四 (5,12,19,26)	星期五 (6,13,20,27)
中醫科 中藥、針灸處理各種內科疾病、三高、失眠、耳鳴、胃食道逆流、腦中風後遺症、筋骨損傷、月經不調、更年期症候群	上午	102		吳盈	楊恩豪	吳盈	
		602	蘇永玄	蘇永玄	蘇永玄	楊恩豪	蘇永玄
	下午	102	吳盈	楊恩豪	吳盈	吳盈	吳盈
		602	蘇永玄	蘇永玄	楊恩豪	楊恩豪	蘇永玄
	晚上	102	吳盈	楊恩豪	吳盈	蘇永玄	吳盈
	復健科 中風、脊髓損傷、神經復健、關節肌腱韌帶拉傷、肩頸背痛、兒童發展遲緩、發音障礙、吞嚥困難	上午	601		林佩樺	林佩樺	林佩樺
下午		601	林佩樺	林佩樺			
晚上		601	林佩樺		林佩樺		
胃腸內科 消化性潰瘍、胃腸出血、腹痛、便秘、胃鏡檢查、大腸鏡檢查、腹部超音波檢查	上午	106	王德芳		王德芳 (健康諮詢)	王德芳	
	下午	106					
	晚上	106					
風濕免疫科 全身性紅斑性狼瘡、皮肌炎、類風濕性關節炎、貝塞氏症、僵直性脊椎炎、乾癬性關節炎、硬皮症、乾燥症、血管炎	上午	105		林剛民	林剛民	林剛民	林剛民
	下午	105	林剛民	林剛民		林剛民	林剛民
	晚上	105	林剛民		林剛民		
胸腔內科 (安寧緩和) 咳嗽、氣喘、肺炎、支氣管炎、肺腫瘤、肺氣腫、肺結核、胸悶、胸痛、肺阻塞	上午	103		陳嘉瑋	陳嘉瑋	陳嘉瑋	陳嘉瑋
	下午	103	陳嘉瑋				
	晚上	103	陳嘉瑋				

申請病歷影本及影像光碟作業流程

申請種類	1. 病歷複印 2. 中文病歷摘要 3. 影像光碟		
申請地點	門診診間	一樓批價櫃檯	放射科 (僅申請影像光碟)
申請時間	週一至週五：上午 08:30-12:00 下午 13:30-17:00		
申請程序	主治醫師門診 (不另收掛號費)	一樓批價櫃檯 (無須收掛號費)	放射科櫃檯 (無須收掛號費)
領取地點	1. 一樓批價櫃檯 2. 由本院郵寄	1. 一樓批價櫃檯 2. 由本院郵寄須自付郵寄費用：掛號信件 50 元，快捷 120 元	1. 放射科櫃檯取件 2. 由本院郵寄
申請資格及相關證明文件	病人本人申請	請備妥身分證 (正本)；外籍人士請攜帶居留證正本或護照	
	委託代理人申請	(1) 病人身分證 (正本及正、反面影本 1 份) (2) 代理人身分證 (正本及正、反面影本 1 份) (3) 病人之委託同意書。	
	未成年人資料申請	1. 由法定代理人申請： (1) 法定代理人身分證 (正本及正、反面影本 1 份) (2) 法定代理人與病人之關係證明文件 (戶口名簿或病人身分證正本及正、反面影本 1 份) 2. 由代理人申請： (1) 法定代理人身分證 (正本及正、反面影本 1 份) (2) 法定代理人與病人之關係證明文件 (戶口名簿或病人身分證正本及正、反面影本 1 份) (3) 法定代理人之委託同意書 (4) 代理人身分證正本及正、反面影本 1 份	
	往生者資料申請	(1) 具繼承權者之身分證正本及正、反面影本 1 份 (2) 與病人之關係證明文件正本及影本 (3) 病人除戶證明 (戶籍謄本或死亡證明書正本及影本) *本項如由代理人申請，需備齊前述資料及委託同意書、代理人身分證件正本及正、反面影本 1 份。	
	開立診斷書	(1) 住院病人請於出院前向病房護理站申請。 (2) 門診病人請於醫師診察時提出申請。 (3) 病人出院後再回院申請者，需收取掛號費 50 元及診斷書費用。	
	申請收費證明	請於週一至週五上午 8:00 至下午 17:00 逕至一樓批價櫃檯辦理 (請攜帶病人身分證正本)。 *本項如由代理人申請，需備齊前述資料及委託同意書、代理人身分證件正本及正、反面影本 1 份。	
收費標準	1. 病歷及報告影本：基本費 200 元 (10 張以內)，第 11 張起，每增加一張加 5 元；中文病歷摘要 500 元 / 科，7~14 工作天。 2. 彩色檢查報告及外傷照片列印：基本費 200 元 (5 張以內)；第 6 張起，每增加一張加 40 元。 3. 光碟片：單項檢查 200 元；每增加一項檢查加 50 元；上限 500 元 / 片。如超過一片光碟，每片加收 100 元。 4. 每份診斷書申請費用：甲種 1000 元；乙種：中文 200 元、英文 300 元，每加一份多收 100 元。勞、公保失能診斷 300 元，農保失能診斷 500 元，重大傷病申請書 200 元，醫療費用明細 50 元；死亡證明書 (中文) 前 3 張每份 100 元，第 4 張起每份 50 元。 5. 醫療收據複印：20 元 / 份；收費證明：50 元 / 份 6. 醫療費用以信用卡方式繳費時，若需辦理退費手續，請信用卡持卡人攜帶信用卡及收據至批價櫃檯辦理。		



安寧照護提供末期患者與家屬
「五全照顧」
全人、全隊、全程、全家、全社區，全方位的幫助
讓病人有尊嚴地走完人生最後一程

門診收費標準

種類	門診	
	掛號費	部份負擔
轉診	100	50
未經轉診	100	80
中醫	100	50
低收入戶	免	免
重大傷病	免	免
殘障手冊	免	50
榮民	免	免
70 歲以上	免	80
3 歲以下兒童	100	免
百歲人瑞	免	免

掛號服務

- 網路掛號服務：www.bch.org.tw
- 電話掛號服務：04-37026588
- 現場掛號服務：一樓批價掛號櫃檯掛號服務時間，自上午 08:00 開始受理現場掛號。

預約 / 取消掛號

- 一個月內都可以掛號 (不含下個月的今天)。取消掛號，請於當次門診結束前辦理。
- 掛當日門診，上午診請於 11:30 以前，下午診請於下午 16:30 以前，夜診請於晚上 20:30 以前掛號。
- 約診掛號：須由診間醫師掛號或開出約診單後至櫃台掛號。
- 初診掛號：須至批價櫃台填寫初診資料表及辦理初診手續。

就醫注意事項

- 門診看診時間：上午 08:30-12:00 下午 13:30-17:00，晚上 18:30-21:00
- 未攜帶健保 IC 卡緊急就醫者，請於十日內，補件及退費手續。
- 慢性連續處方箋第二、三次領藥，請至批價櫃台批價後至藥局領藥。服務時間：週一至週五上午 08:00 至晚上 21:00
- 過號病人看診方式：報到以後，由跟診人員為您安排插隊排序就診。(現場掛號保留號碼，比照此原則)
- 門診時間表記載之醫師請假日期僅供參考；網路掛號點選個別醫師，可查詢最新請假訊息。
- 為維護門診看診品質，進入診間看診請關閉行動電話。
- 冒用他人健保卡將觸及刑法，本院將依法處理。看診請配合雙證件確認身分，請攜帶身分證及健保 IC 卡，6 歲以下請代健保 IC 卡及兒童健康手冊。
- 申請郵寄檢驗報告 (血液 / 尿液 / 糞便等三類)，請向各批價櫃檯詢問。
- 近日常有詐騙集團冒用本院名義，進行詐騙，請小心查證，以免受騙，可打 165 向警政單位報案。

藥品部份負擔

藥費	藥品部份負擔
100 元以下	0 元
101~200 元	20 元
201~300 元	40 元
301~400 元	60 元
401~500 元	80 元
501~600 元	100 元
601~700 元	120 元
701~800 元	140 元
801~900 元	160 元
901~1000 元	180 元
1000 元以上	200 元

本院理念、宗旨

本院以安寧照護醫療為主軸，針對高齡化社會，發展社區醫療服務為宗旨，提供「五全照顧」，以病人為主、家屬為輔，融入醫病即醫心的人本信仰，打造一個安寧人文、最有溫度的醫療環境。

器官捐贈

為使有限生命可化為無限大愛，本院服務台提供「器官捐贈同意書」表格，作為決定器官捐贈之依循，且服務台電腦提供健保 IC 卡讀卡服務，可查器官捐贈註記。

病人就醫安全指引

- 確認您所要看的科別及主治醫師
- 確認醫師完全了解您的主訴
- 當您有疑問時，應勇於向醫院提出反應及建議
- 確認醫師針對您的病情需要給予必要的處置、處方、檢驗、檢查
- 確認醫師、護理人員、醫事人員對您的健康問題及治療方法已充分提供需要的醫療資訊
- 確認您在沒有疑慮之情況下接受醫療服務
- 確認醫師完全瞭解您曾對何種藥物過敏、長期服用之藥物及特殊身體狀況 (如懷孕務必告知)
- 確認醫院藥局對您的處方完全核對與解說

安寧緩和醫療服務

為維護您的醫療自主權，本院服務台提供「預立安寧緩和醫療暨維生醫療抉擇意願書」、「醫療委任代理人委任書」，使醫師對不可治癒之末期病人，得在尊重其意願之情形下，不施予積極性之治療或急救，僅提供減輕或免除其痛苦之緩解性、支持性醫療照護措施。

意見反映管道

電話：04-37026566
信箱：cthka103@gmail.com

到院交通指引

計程車
●烏日高鐵站至本院約5公里

高鐵
●於高鐵烏日站6號出口處，搭乘160路公車，於**向上、永春東七路口**下車，步行650公尺。
●於高鐵烏日站7號出口處乘車區搭乘計程車，距離約5公里。

公車
●**向上五權西路口**：捷順交通199號
●**中村加油站**：統聯客運56號(經高鐵台中站)/豐榮客運89號(經台中火車站)
●**永定里二站**：台中客運290號(經台中火車站)

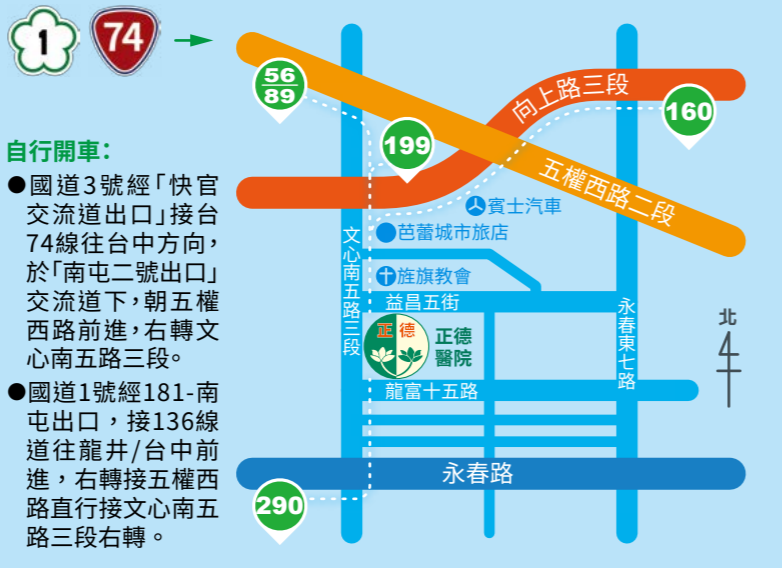

自行開車：

- 國道3號經「快官交流道出口」接台74線往台中方向，於「南屯二號出口」交流道下，朝五權西路前進，右轉文心南五路三段。
- 國道1號經181-南屯出口，接136線道往龍井/台中前進，右轉接五權西路直行接文心南五路三段右轉。

89

豐榮客運
東門橋
嶺東科技大學

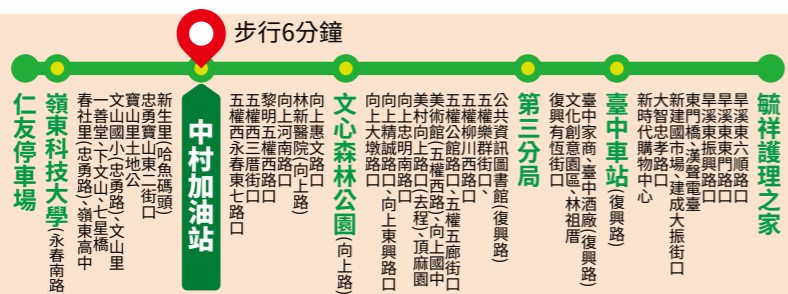

公車路線、時刻表、收費方式等細節請查詢台中市政府網站。
如有站點、營業時間變更等實際情況請依現場公告為準。

160

和欣客運
文修停車場
高鐵臺中站



199

捷順交通
文修停車場
龍井竹坑口



290

台中客運
童綜合醫院
干城站



堅定方向 成就眾生

正德開山和尚 常律法師秉持佛陀慈悲渡眾精神，於1986年創辦佛教慈善文教機構，以弘法利生、扶弱濟貧為宗旨之非營利單位，發展出以慈善、醫療、文化、教育、制喪為根基之五大志業。

創辦至今，正德慈善文教機構在國內外已設立正德社會福利慈善基金會、正德癌症醫療基金會、正德慈善中醫診所、正德宗教協進會(加拿大及澳洲)、正德文教傳播基金會、正德電視台、正德佛教文化院、正德佛堂、正德學苑、慈音雜誌社等，志業機構，發展至今已逾33年，在台灣佛教界具有舉足輕重之地位。

正德機構創辦人常律法師，幼時家境清寒，親胞妹因病無錢就醫而往生，深感家人承受之悲痛，又因幼時家貧受濟於西洋教會，感受無私奉獻精神，發下宏願建設慈善醫院，醫治貧病眾生，廣救無數眾生之生命。

把心開闊 集中力量與善念

常律法師悲憫眾生，要讓生命末期的大德，能走得安詳有尊嚴，平靜進入佛國淨土。經過多年籌備，眾師兄姊齊心協力奔走，各方大德善款捐獻，於民國104年佛教正德醫院動土大典，宣告未來全台第一家安寧人文醫院，即將揭開序幕。

2019年12月1日佛教正德醫院落成，提供安寧照護為主的醫療機構，協助台灣高齡化社會所產生照護問題，以達到全人、全家、全社區之理念，能成為社會良善循環的先驅。

財團法人正德社會福利慈善基金會：

開山和尚 常律上人於「因果果大的業力故事」一書開示，大家常說，有能力的時候再來布施做善事，幫助別人；等我有足夠的積蓄再來捐獻。然而人生無常，萬事萬物亦無恆定，當我們想布施時，生命已垂危。布施只要以慈悲心、喜捨心、恭敬心，隨緣隨力而為即大布施，故行善布施要即時。

●郵局劃撥捐款

請至各地郵局填寫劃撥單，或至正德各院社或來電索取 (07)370-3456
請在郵局劃撥單通訊欄填寫捐款者姓名、收據寄送地址、聯絡電話、捐款項目、捐款金額、收據開立方式，傳真至 (07)379-0532，以便寄送收據。傳真後請電洽 (07)370-3456 確認。
劃撥完成後一個月內寄發收據，年底累開收據則在隔年3~4月時寄發。

郵局劃撥帳戶	
戶名	劃撥帳號
醫療財團法人正德癌症醫療基金會	42246931
財團法人正德社會福利慈善基金會	41921869
正德佛堂	42150839
財團法人正德文教傳播基金會	42297512

●銀行匯款帳戶

請至各金融機構填寫匯款單。
請在完成匯款後，於匯款收執聯註明：捐款者姓名、收據寄送地址、聯絡電話、捐款項目、捐款金額、收據開立方式，傳真至 (07)379-0532，以便寄送收據。傳真後請電洽 (07)370-3456 確認。
匯款完成後一個月內寄發收據，年底累開收據則在隔年3~4月時寄發。

銀行匯款帳戶		
戶名	銀行代碼	帳號
醫療財團法人正德癌症醫療基金會	005	038-005-219989
財團法人正德社會福利慈善基金會	005	038-005-170882
正德佛堂	005	038-001-015009
財團法人正德文教傳播基金會	005	038-005-241119

守護健康有正德

全家好健康專案

關心家人，從健檢開始

SIGNA
voyager

科技儀器
專業影像健檢



	檢查項目	專案價
全身扇形光束 骨質密度測定儀	骨質密度檢查	1,000
	全身組成分析	1,100
CT 電腦斷層掃描	肺部低劑量癌篩CT	7,000
	冠狀動脈鈣化分析CT	7,000
	單一部位CT (頭/頸/腹/骨盆,擇一)	7,000
MRI 磁振造影	單一部位MRI (頭/頸/腹/骨盆,擇一)	9,000
	單部位脊椎MRI (頸/胸/腰椎,擇一)	9,000
	全身部位脊椎MRI	16,000
	全身MRI	38,000

預約時間：週一至週五 08:00-17:00

預約專線：04-37026588 轉5688專責護理師

台中市南屯區文心南五路三段100號

預約須知：請提早來電諮詢

健檢須知：請攜帶身分證與健保卡

方案內之檢查項目恕不得自行要求更換項目或退費，若經醫師評估不宜做該檢項檢查者，則不在此限。此方案內容依現場實際為主，佛教正德醫院保有最終解釋權。



佛教正德醫院
Buddhist Chengde Hospital

台中市南屯區文心南五路三段 100 號
TEL:04-3702-6588 · www.bch.org.tw